朝鮮日報
夕刊

土人八千名이蜂起 製糖會社田襲擊
警察無力으로擴大念慮多分
南洋에大暴動勃發

【빠다비아二十八日發聯合】最近쏘크자칼타方面의土人이甘蔗밧을襲擊하고잇섯는데 八日에突如暴動을일으키여 八十名의土人은 메다소製糖會社의밧을襲擊하고 莫大한被害를내여 警察이無力하여 어떠케할수업서 暴動은全島에波及하지나안할가念慮된다

陶磁器輸入組合 全然不賣決議

【빠다비아二十八日發聯合】陶磁器輸入組合은二十八日午前九時半부터 理事會를開하고數時間에亘하야 緊張裡에協議한結果不賣를決行하기로決定하고 決議文을作成하야 直時聯合會에打電하고 玉案을貫徹키爲하야 新制限에依하면 八月十日까지輸入許可를 申請하도록規定되여잇스나 日本商은一切이것을하지안키로 協議하엿다 그結果輸送中의商品도 日本商의손을通하야는 一切輸入치안키로하엿다

社說 本社特派機의 災民調査成功 航空史上不朽의記錄

一

지난 二十四日 午後 二時 京城을 떠난 本社特派機는 昨 二十七日 午後五時 그 使命을 다하고 無事히 本社에 歸着하얏다。時日을 要하기 滿三日三時間、飛行哩程 實로 一千四百키로에 達한다。그間大邱를 中心으로 三浪津、密陽、金海、安東、尙山等가장 災害의 甚한곳을 차저다니며 或은 災地의 避難民을 慰問하고 或은 災民에게 藥品과食糧을 投下하며、或은 罹災狀況을 偵察하고 或은 그慘況을 撮影하야 讀者의게 궁금해하는것을 一刻이라도 速히 報道하얏다。이 本社特派機의 災地調査成功은 朝鮮에서初有의事實로서 홀로 本社의 榮譽일뿐아니라 朝鮮新聞史 乃至 航空史上에도大書特書할일이라 하겟다。

二

듯건대 愼鏞頊、藤田兩特派飛行士는 前後 四日間에 未曾有의 大難航을 經驗하얏다 한다。或은 密雲에 싸혀 咫尺을分辨치못하고 或은 風雨에 몰리어 한치를前進치도못하야 몃번이나 歸航을 決意한일이 잇스나 災地의 同胞가 生死之間에 헤매는 이때에 生死를 考慮할 餘地가 업스므로 冒死코 前進하얏다한다。그中에도 三浪峴을 지날때는 아즉 處女航空路이므로 地勢를 모르고 二百키로의 노피로 航空을繼續中이엇섯는데 突然히 四百키로의 大山岳이 目前에 睫迫하야 急角度로 廻轉할수도 上空할수도업는 處地에이르럿슬때는 死그물건에 直面하얏다한다。僥倖히엽헤 한안개낀골작이가나타나 그곳으로 機體를몰아 廻轉上空할수잇섯슨것은 兩飛行士가 最初로經驗한일이라한다。서兩飛行士의決急은 이救命의血路이엇스나 이런危死的冒險飛行의 事情을 推察할것이다。

三

本社의三南水災地의第一次空中調査는 于先成功하얏다。그러나本社의 企圖는 오즉 이것에限치 안는다。本社의 主旨가 그러하거니와 兩飛行士의 意氣도 또한 軒昂하다。그리하야 本社는 繼續하야湖南의水災까지調査키로 決定하고 明三十日再次 江景、羅州、榮山浦의 災地에 飛行機를 特派하야 災民을 慰問하고災地를 調査키로 하얏다。아즉 長霖期에 잇서서 氣流가 險惡한 때도不拘하고 이런 飛行을繼續함은 一大冒險이오。兩次나 巨大한 財政을 드려 飛行機를 特派함은 本社의 一大犧牲이나 本社가 新聞의 使命을 다하고、民衆의 期待에副하랴면 온갓것을 犧牲할 覺悟를 가지지 아니치못할지니 이는 오로지 本社의 精神의命하는바이다。第一次水災地調査飛行이 成功하고、다시 第二次水災地 調査飛行機를 特派함에 際하야 飛行士의 功績을謝하고、諸天下讀者의 聲援을 望하는바이다。

陳獨秀氏에게 懲役八年判決
南京高等法院에서

【上海發】中國黎明運動의리더로 所謂트로츠키派의 首領元中國共產黨首腦陳獨秀氏는民國十六年國民黨共產黨分離後灰色主義者라고하야 共產黨에서排斥되야 共犯彭述之와가티 二十日南京最高法院에서 文書에依한治安維持法違反罪로 八年의判決을바덧다 陳氏는처음 蘇州高等法院에서 十五年의 判決을맛고最高法院에 上訴한結果六年을輕減되것으로 未決一年을除하면 結局七年後에出獄하게되는것이다

天皇陛下 葉山서御還幸

【電通東京電話】葉山御用邸御駐輦中의 天皇陛下께압서는 三十日의 明治天皇御例祭에 御直拜하압시라고 二十九日午後二時十五分葉山御用邸御出門、同二時三十分葉山御召列車로 逗子驛을 御發車午後三時三十五分東京驛에御着하사 總理大臣以下諸員奉迎裡에 宮城에還幸하압섯다

李立三氏歸國 左派系統에衝動

【上海發】中國共產黨建設史上의一中心人物 李立三氏가近間母國中國에 歸還한다는風說이잇다 일즉히볼쉐비키의錚錚한鬪士로서 黨內에光彩잇는理論的 指導的地位를 가지고잇든氏가 當時第三인터—의命令에反抗하고追放되야來 四年동안의慘慘한西比利亞地方의 漂泊生活을淸算하고 歸國하는것은 現在崩壞途上에잇는 中國共產黨에 어느程度의 新鮮味를줄것이라하야 關係者側의注目을끌고잇는貌樣이다 李立三氏의歸國運動은 朱德、毛澤東等의軟弱派와 周恩來項英等의强硬派와를 理論的으로接近식히라고하는 瞿秋白 李維白等의調和派가 中心이되야이것을策動한다고한다。벌서第三인터—의諒解를어더 氏의歸國을歡迎할樣으로 黨行政에關한某方面의重要椅子도 그를爲하야 비여노코 期待린다고함으로 이를探知한公安局特高當局은 各方面에活躍을開始하야 氏의歸國을 警戒하라고 大活動을 開始中이다

第二次飛行機 特派에際하야
本社社長 方應謨

本社에서 特派한 三南災地調査飛行機는 昨二十八日無事히 京城에 歸還하얏다。그間날자를 要하기 三日三時間、飛行哩程一千四百키로로 朝鮮新聞史上뿐아니라、朝鮮航空史上으로도 嚆矢인同時에、不朽의 成功이다。災地의同胞等은 얼마나本社機의往訪을 歡喜하얏슬것이랴。

◇

愼鏞頊、藤田 兩飛行士의 功績을 讚賀하야 마지안는다。

◇

이번 本社가 災地에飛行機를 派遣하게된 動機는 이러하다。내가 日前飛行機를 搭乘하얏는데 그곳에서 直觀되는것은 地球上의 모든 人間의 防衛는 水平的으로 되어잇고、決코 垂直的으로 發達되지안엇다。그러므로 橫的으로 人間을 襲擊하는것보다는 縱的으로 即 空中으로도 襲擊하는것이 가장捷徑인것을 깨달앗다。그리하야 飛行機가 軍事用에 얼마나 必要한가를 생각햇다。同時에 天災地變이 잇서서 橫的으로 災地에 가 다흘수업는 境遇에라든지、橫的으로 뚤수업는 境遇에、飛行機가 出動하면 얼마나 쉽게 調査할수잇고 物品을 輸送할수잇슬가를 생각하는同時에 大朝、大每가튼데서 飛行機를 쓰는 理由를 直感的으로 알앗다。그런데 그後 며칠안하야 三南에 水災가 이러나고、그 規模가 날로 擴大하야 到底히 鐵道、自動車、배만으로는 眞相을 迅速이 調査報道할 新聞의 使命을 다할수업슴을 비앗다。그리하야 愼飛行士에게 飛行할수잇는가하는 意向을 무럿든바 幸히 快諾햇스므로 本社는財政上 莫大한 犧牲을 不顧하고 이 壯擧를 斷行한것이다。

◇

勿論 다른 社會에서는 벌서 飛行機를 交通、通信、軍事 各事業에 쓰고잇스므로 別히 자랑할것이 못되나 우리 朝鮮으로는 이 企圖가 첫번이니만큼 重大한 決心을 要하얏든것이니、이것은 朝鮮日報社가 朝鮮民衆의 充分한 役用이되라는 衷心에서 나온것이다。

◇

이번 嶺南災地飛行調査가 成功한뒤를 이어 다시 愼、藤田 兩飛行士는 湖南災地에 特派하게되엇는데 이것도 오로지 社의財政的 犧牲을 念頭에두지안코 同胞에게 奉仕하겟다는 至誠에서 나온것이다。兩飛行士의 健在를 禱하고、同胞各位의 支援을 要望한다。

墺國外務省 國內情勢發表

【電通維也納廿八日發】墺國外務省은國內情勢에關하야如左히發表하엿다
카린차地方의騷動은이미鎭靜되고나치스派分子는모다武器를버리고降服歸順하엿다

墺國政府 파펜公使承認

【維也納二十八日發聯合】墺國政府는 二十八日閣議에서 獨逸의駐墺特使파펜氏를 駐墺公使로任命하는데關하야 아구레만을주기로 決定하엿다

米國爆擊機 二週以內歸還

【電通華盛頓二十八日發】米國陸軍省發表에 依하면 四日大成功裡에 아라스카의쥐아땅스에 到着된 米國陸軍爆擊機十臺는 二週間以來에歸還飛行을할豫定이다

伊國專門委員 비大佐倫敦着

【倫敦二十八日發聯合】海軍豫備交涉伊太利專門委員비스챠大佐는 二十八日夜倫敦에到着하얏는데 直時英國海軍省을訪問하고英代表와 海軍會議軍縮問題에關하야 豫備的會商을開始하기로되엿다

外相의仲裁案 滿洲는受諾意向

【東京電話聯合】北鐵讓渡交涉에關하야 廣田外相이지난二十四日滿蘇兩國에對하야 仲介案을提示한데 對하야滿洲國外交總長은 二十八日 應諾할것을考慮中이라는聲明을하고 廣田外相의 仲介案에應諾할意思를明確히하엿슴으로 仲裁者인廣田外相도 滿洲國의態度에滿足하야 蘇聯邦側이速히應諾하야同問題의 圓滑解決을期하야 日滿三國關係의 正常化를期待하고잇다

孫科氏와루氏 會見不如意?

【布哇二十八日發聯合】目下布哇訪問中의 國民政府立法院長 孫科氏는 루大統領의訪布를機會로 重要會見豫定인바 今日까지에는 會見할機會가업고 다만二十六日夜知事主催의大統領歡迎晩餐會席上에서 形式的會見을하엿슬뿐이다 大統領의滯在도이미終末에가까워잇슴으로 孫科氏는 結局 루大統領과 何等重要한 懇談을할機會는업슬것으로보인다

旱魃、水災、虫災! 未曾有의凶作?
各府縣의今年農況

【電通東京電話】異常한怪候에는일즉生凉하는수도 잇슴으로 近年의 大凶作이든昭和六年도 一兩日來 얼마즘回復되엿스나 七月初부터 中旬에亘하야東北、北陸、關東地方의 水稻는 그의天候가 今年과恰似하다 그리고 今年은 北陸水害九州旱魃보다 昭和六年보다 甚히惡天候不良으로 發育이자못不良하며 特히二、三日來의酷暑로 比較的順調로운近畿中國、四國方面도 特別히豐作은못되고 其他害虫發生에는 조흔條件을주게되야 前記地方의水稻는 全然말못된狀態이다 八月부터九月까지나 完全히조흔日氣가 繼續하면 얼마쯤이라도 水稻도 回復될터이나 七月中旬頃까지 不良한日氣가繼續하면 八月부터九月頃 程度이다만 特殊被害를밧지안흔 全國的年事를多少不良하다고觀測하고잇다

米穀政策과 民政黨態度

【電通東京電話】民政黨은米穀問題에關하야 特히小山松壽氏를委員長으로 米穀對策特別委員會를 設置하고 鋭意調査를進行하고잇는데 大體問題의 米穀專賣案은 事實上難關이만흠으로 이를中止하고 主로日本內地、外地를通하야 統制를圖하기를 根幹으로하고 生產과消費의 兩方面에서 米穀根本對策을 樹立하기로 一致하야 今後는 統制範圍程度等에亘하야 具體的으로 研究를 行한後될수잇는限 九月末이나十月初까지에 成案을 엇기로努力할方針이다 그리고政民兩黨政策協定의關係上 小山、高田兩連絡委員은 政友會側에이를提議하야 若萬一 政友會가 超黨派的觀念을가지고 從來가티이에應하면 다시 協定案을作製하야 政府에對하야實行을 要望할意向이다 그러나萬一 政友會에서 政策協定中止態度를 取할境遇에는 民政黨은 獨自案으로 政府에提意하야 來年度豫算에編入하야 實行을 期할決意이다

政友會米穀 —對策案의大綱—

【電通東京電話】政友會의米穀及蠶絲對策案大綱은 左와如하다

米穀對策(恒久對策)
一、專賣案(自家米를除하고非收益主義의專賣)
二、管理案(日本內地朝鮮臺灣을通하야各各適當한區劃을作定하야 區劃內의 統制를圖하야 他區劃에 移入하는것을管理함)
三、自然的 統制案國家는다만指導、助成、監督을하는데긋치고速히 自治的販賣組合組織에依하야 米價並量의調節을圖함
(應急對策)
一、增產의 一時的中止
二、米穀特別會計의缺損補塡
三、米穀統制法第四條의買入限度擴張

蠶絲對策(恒久對策)
一、過剩絹絲調節處理法制定
二、生絲販賣統制制度施設
(應急對策)
一、荒廢桑園의徹底的整理
二、夏秋蠶期에對한繭의共同保管
三、夏秋蠶에對한生產制限

臺銀監查役 井上氏召喚

【電通東京電話】大藏省疑獄事件에關聯된 某事件의取調를漸次進捗하야 目下豫審判事가 取調를急히하고잇는中인데 二十八日午後一時半부터 臺灣銀行井上監查役外一名이또 參考人으로召喚訊問을바덧다

日曜氣配

株式 押目에는買氣가潛在하야 依然小堅한데 來年度豫算如何에 依하야는그리 上伸키難할것이나 目先은아즉保合狀態이다
大新 九〇、五〇 東新 … 鐘新 … 產業 …

期米 天候는恢復되나 正米는當限을中心으로아직 一般은ㄷ高含狀態로 騰勢는侮視키어렵다 氣配强硬

綿絲 不變

倫銀 二〇片八分一
爲替 二九弗九〇仙
木綿 三〇高
印棉 五五高

世界週史

五相會議의解消

岡田內閣의五相會議는 二十四日第三次會議로서 꼿을마치는同時 이제부터 五相會議를全然解消키로決定하얏스니 萬一今後도 重要問題가發生할때는 그때마다關係閣僚間의協議를行하야 兼하여研究에當하리라고한다。

大連會議의經過

二十一日大連으로온 關東軍으로부터 … 華北問題에對하야 … 協定을行하야 … 殷氏로부터 … 協定은 …

蔣汪合作의危機

… 蔣汪兩氏의 合作은 … 反汪派의 … 그合作의 强化를 … 이에 … 兩人間의分裂을 … 거될것이라고 推測된다。

歐米派靑島會合

宋子文 王正廷 … 等 歐米派의巨頭들은 靑島로 全部모히어 歐米派의 靑島會議도 이제부터本格化하야 …

孫氏루氏와會見

中國國民政府立法院長孫科氏는 하와이에서 米大統領루스벨트氏의 來訪을 기다리고잇는데 二十七日드디어兩氏는 私的會見을行하얏는데 … 極東情勢와中國內政의 現狀 … 兩氏의會見은 … 世人의注目을 이끌지아니치못한다。

墺國나치스叛亂

二十五日墺國의 나치스는 叛亂을 이르키어 돌푸스首相을 射殺하고 其他의閣僚를 監禁하고 放送局을占據하고 … 同時에 放送을行하야 世界를 … 잇스나 國防軍에게 곳敗退되얏고 各地方에잇서 나치스軍과 國防軍의激戰으로 多數의死傷을내엇스나 그의시國防軍에게 鎭壓되야가는모양이다。돌푸스首相의後任으로는 슈시닉氏가任命되얏는데 獨逸은 總理가 任命되얏는데 … 駐墺公使를 파펜氏로갈앗고 伊國은 墺國의獨立을保障하고자 … 會商의開催를 策動하고잇다。

佛國에政爭再演

佛國 … 內閣이成立되매 政爭이休戰 … 되고 政界의小康이保持되더니 … 스타비스키疑獄事件의關係者 … 無任所相 … 前首相 … 에 … 對立이다시惡化되야 … 收拾치못할것을 憂慮조차업지안타。

米國에罷業未熄

桑港總罷業은 指導委員會의 妥協으로因하야 겨오四日間의持續을볼뿐으로 失敗의 終熄을 보이더니 미네아폴리스市에서 貨物自動車運轉手團을中心으로한大罷業이 左翼系의指導아래 繼續强硬한態度를보이어 二十七日州當局은全市에亘한戒嚴令을 發布하는同時 大彈壓을開始하얏다。

陶器工暴動에 遂戒嚴令發布
罷業團과警官隊大衝突 不安한米國勞働界

【電通코러廿八日發】當地의 陶器製造會社의 罷業職工一千名은 昨日工場을 襲擊하야 警官隊와大衝突을 이르키여 死者一名負傷者廿三名을내엿다 形勢는아즉不穩하야 戒嚴令이公布되야 徒步의騎兵二個中隊가出動하야 警戒를하고잇다 그리고死者는二名增加되엿다

米國陶器工이 工場襲擊破壞

【電通코러(北米위스콘신州)二十七日發】罷業中의有名한 쎄쓰토이레드用 陶器製造會社職工約一千名은 今日工場을襲擊하고煉瓦及 石을던저工場을 散散히破壞하엿다 急報에依하야달려간 警官隊는小銃을發하야暴徒를 擊退하엿는데三名은彈丸에마저 重傷을입엇다

【電通코러二十七日發】今日當地의 쎄쓰토이레드用 陶器製造會社職工은 會社를襲擊할때警官隊와 衝突하야死者一名負傷者二十三名을내엿다

『미네아폴리스』의 罷業形勢險惡

【電通미네아폴리스廿八日發】미네아폴리스의트럭運轉手罷業은 共產黨活動에依하야 益益惡化하야 騷擾勃發의念慮가잇슴으로 二十七日부터市內에는戒嚴令이 公布되엿다 二十八日軍隊는 州知事의命令에反하야出沒하는 罷業團의制殺隊員多數를逮捕하엿다 市內는形勢險惡하다

佛獨間의 通商新條約

【電通伯林廿八日發】佛獨通商條約은 滿期三日前에 佛獨新條約이 締結되야 兩國間의關稅戰은防止되엿다 新條約은

墺國나치스暴動에 死者數七十八名
負傷者數는一百六十一名

【電通維也納廿八日發】今番의나치스暴動事件에 關하야카르빈스側의死傷者에 依한政府키無任相은 今日라지오放送으로死者七十八名 負傷者百六十五名으로發表하엿다

王黨派首領 君主制를謳歌 無任所大臣이放送

【電通維也納二十八日發】墺王黨派首領폰와이즈켈男은今日合同記者와 會見한時에 돌푸스前首相의死는 墺國에 强力한政體가 必要한것을敎示하는것으로 强力한政體小君主制에依할外는업다 고 君主制謳歌의 意見을述하엿다

墺太利의暴動
나치스擡頭와 파쇼政權의危機 【二】
李元坤

一國의生產不振은 必然的으로國民生活의 不安을誘致하고 따라서는 政治的不安定을招來하게되는것이다 벨사유條約締結後 植民地의大部分과特히海洋으로의 出口를喪失한墺太利에 二十五億六千二百十七志라는 巨額의國債까지負擔식혓스니 그國民의生活狀態가어떠하리라는것은 누구나推測하기容易한일이다 더욱이一九二九年부터 始作한 世界的經濟恐慌의물결은 墺太利의經濟的機構를根底에서 跌蹶케하야 社民黨政府의 經濟政策가튼것은시시푸스의徒勞로始終하고말엇다 그리하야工場으로부터 돌려나는 失業群衆 룸펜으로轉落하는小市民層對外債款의失敗等 諸事實은 民心을極度로激昂케하야 勞働者 農民 學生小市民層軍隊等의政府에對한反感을極度로深刻케하엿다 이反感은곳 國內의政治的對立으로轉化하야 莫斯科系統의左翼社會民黨、祖國防衛團을中心으로한파시스트로새로發生한 獨逸系統의나치스等諸勢力의 拮抗이 … 共和制實施後 … 國內의 … 歷史의 … 全篇을 … 하여왓다

◇

共產黨勢力은 一九三一年 파시스트暴動當時勞働者를 指導하야 그쿠데타計劃을挫折케한 것을 全盛期로其後伊太利와獨逸을 筆頭로中部歐羅巴諸國을 風靡하는 팟시스트勢力의跋扈와 社會民主黨의反動으로他與政黨에對한 對立的存在는갓지 못하게되엿다 社會民 主黨도 지난二月事變까지는 都市勞働者層에 勢力을扶植하고잇든만큼 嚴然한 存在가되여잇섯다 全國人口의 三分之一을 擁하고잇는 首都維也納의市長까지도 社會民主黨員이엿스며 墺太利共和國初代大統領칼렌너、옷초 빠우어•칼자이츠(前維也納市長)조셉 아우스털릿츠•弃고 뿌라이드너 막스아드러等 國際的으로有名한 指導者를갓고 잇든만큼 歐洲大陸에잇서서 社會民主主義의主導的 地位를차지하고잇스나 그指導者들의反動化와 政策上誤謬로말미아마 지난二月暴動에잇서서 슈타렘벍公이引率하는 祖國擁護團과政府軍의逆襲으로 敗北되고말엇다 그리하야 옷토빠우엘以下指導級의人物들은 或은逮捕되고或은國外로亡命하엿스나 平黨員級들의多數는 政府에投降하고其外는돌푸스政府에復歸할意圖로나치스에加擔하엿다한다

◇

祖國防衛團은 돌푸스政府의政治的背景이되여왓든 基督敎社會黨首領 자이펠에게 利用되여오다가 一九三〇年에 르스트 뒤다거 폰슈타렘벍公이 同團의首領이된後로 祖國防衛團은 一個의政治的勢力으로서의 確乎한地位를 차지하게되엿다 더욱이 墺太利의獨立保障과社會主義反對를 목표로하는 이團體의 主張은 國內에잇서서 돌푸스首相의 支持와合作을엇게되엿스며 國外에잇서서는 뭇솔리니의 好意를사게되여 今日에 잇서서는 伯林系統의 나치스勢力과對立하야 墺太利의 運命을 左右할 重大한存在가되여잇다 世人은 이團體를가르처 墺太利파쇼라고 부른다 (續)

原來이團體는 共產主義勢力을 撲滅할目的으로 組織된 資本家階級의 私兵團이엿스나 共產主義勢力이沈熄된後에는 基

八面續

◇本社特派機 災害地에 向한지 四日만에 昨日 無事 歸着。
◇그간의 苦勞는 이루말할것도 업고、無事히 歸着한것만 大幸。
◇미처돌리기前에 來日 다시 湖南方面으로 災地調査出發。
◇이災害에우는 同胞를 慰問하고 그慘狀을 一刻이라도 速히 同胞에게 傳하라는 衷心
◇으로 약으로 돈으로 쌀로 救濟金品 晝夜遝至
◇同族의 情況을 묵상이 여기는 마음

人事·集會

▲金章煥氏(東亞日報政治部長) 二十七日午後三時需昌洞自宅에서喪配

號外發行

特派飛行機歸着을 號外로發行하얏슴니다

今日本紙四面

市價의半額 入特價
禮服用紳士靴—斷然大流行
高級純手製靴
無代進呈함
禮服用ゴム入短靴 一足金四圓五十錢
高級牛革底
禮服用ゴム入 一足金五圓

最新 후렌치型
黑編上 上皮中敷付 一足 金四圓二十錢
黑短靴 金三圓七十錢

青年訓練用靴
耐久二ケ年以上
特別奉仕
手製革靴 一足마다새무늬絹入極上양말一足式進呈
후렌치型과 부르型二種有 十文부터十二文까지
新案出願黑編上靴
特價 上皮中敷付 一足 金三圓五十錢

純白夏靴 船舶來リンネル
輕快—優良—新型
우는舶來最上白 린넬 및은上等皮本底
市價의半額
特價 一足 二圓五十錢

ボックス甲革ゴム底靴
甲皮靴一足마다實用極上양말一足式無代進呈
廉하고强한것이本品의特點
黑編上靴 一足 金二圓三十錢
黑短靴 一足 金一圓九十錢
文數十文부터十二文까지

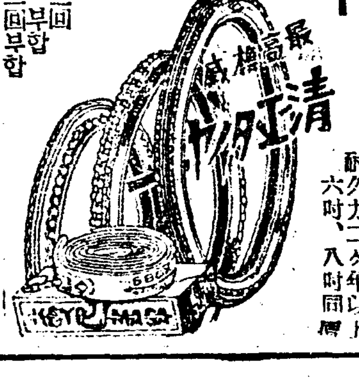

自轉車タイヤー
景品付賣出
最高權威 淸正
A號 一組二本 金三圓二十錢 外에高級中袋一組無代進呈
特A號 一組二本 金三圓六十錢 外에高級中袋一組無代進呈
A號タイヤー는二〇緣八本十三回부합
特A號タイヤー는二〇緣九本十三回부합
耐久力二ケ年以上 六吋、八吋同價

合資會社 アサヒタビ工業所
日ノ出松地下足袋
特製地下足袋二萬足限
速便勝利
朝鮮日報切取注文人에限하야左記大特價提供
特製地下タビ 百足木箱入 一梱 金五十圓
改良地下タビ 百足木箱入 一梱 金四十二圓
絹宣傳旗進呈

淸正ハイトリ紙特賣 見本進呈
名古屋市東區千種町 合資會社 加藤ゴム營業所
가다로구進呈

嶺南空査에 大成功한 我社特派機湖南訪問

明朝十時汝矣島發 一氣翔破

愼飛行士再次登程

수해가 생긴이래로 밀운(密雲)과 악긔류(惡氣流)를 무릅쓰고 물속에서 우는 령남수재동포들을 위문하고 그참상을 조사하며 교통이 끈친곳에는 식량투하(食糧投下)등 조선신문력사가 생긴이래로 최초이오 따라 조선인조인(鳥人)으로서도 최초의 력사적 큰 임무를 수행하야 리재동포들로부터 눈물겨운 감사를받고 만천하독자로부터 불가는성원을바든 본사특파의신용욱(愼鏞頊) 비행사는 닷새동안의 오랜사이 재지에서 휘진몸을 조금도피로한 긔색이업시 이십팔일에 도라온 이래 겨우하루를 쉬이고나서 삼십일에는 천긔의 회복됨을따라 일은아츰에 다시 여의도(汝矣島) 비행장을 출발하야 강경(江景) 라주(羅州) 영산포(榮山浦)등 호남방면 재지를향하야 역시 위문과 조사비행을 하기로 결정하얏다

이번에 중대한사명을 무사히마치여 큰 성공을하고 도라온 신용욱 비행사는 귀로에 호남선방면 리재동포를 위문하고 도라오고자 『푸랑』을 세웟섯스나 장마뒤의 심술구진 긔류(氣流)가 험하게돌아서 귀로에추풍령을 넘어가지고 긔수(機首)를 호남쪽으로 돌리여보앗스나 계룡산(鷄龍山)일대에 요운(妖雲)이 잠기고 호남쪽에는 비행상절대 금물인 입도운(人道雲)이길게 빼치여 부득이 일시 그대로귀환을한것인데 이제날을 가리여 미진한정성을 마음껏 펴기로한것이다

險路로乘車顚覆 我社救療班負傷

災民救護에熱中、冒險活動타가

李在善醫師受難

【金海에서文錫俊特派員發電】 본사구호대김해반(金海班)은이십칠、팔、구 삼일간 김해공립보통학교、광성학교、김해극장 록산(菉山) 가락면(伽洛面) 하동(河東) 각지를 혹은도보로혹은 배로도라다니며 동게 이천오백 오십명의 리재민을 치료하엿다

리재민수용소 에서는전염병이 창궐하야사망자가 속출하고잇다

이십팔일 오후에는 가락면으로부터 도라오든 구호대의자동차가 제방의결궤로전복되어 의사리재선(李在善)씨는 부상까지하엿다。

◇寫眞說明◇

一、濁浪奔流하는龜浦

二、三浪津本社救護班에서 糧食分送하는것

三、鳴旨普校의崩壞되는것

四、守山、明禮、外山의各地로 食糧실고 出發하는本社救護班

五、鳴旨에서 食事를 供給하는 本社救護班

飢渴에우는災民 八百名救護給食

到處에울리는朝鮮日報萬歲聲

進永救護班의消息

【進永에서特派員[illegible]特電】 구호반 제일대결사대 십명은이십팔일 오전아홉시경에 식료품의복신탄 음료수등을 배에만재하고 삼랑진을떠나서 때마침 부러오는 바람과 격랑을헤치고 락동강을 거슬려서 밀양녕(密陽嶺)에 이르러그곳 제방 우헤서로 숙하고잇는팔백명의 피난민구호에 착수하엿다 련일 나리쬐이는 폭양과기갈에시달리다가 본사 구호반이가지고간 쌀과음료수를 처음으로밧고 피난민일동은 감격에넘처서늣겨운다

우리는 그곳피난민에게 구호품을 권하기를마치자 대산(大山)뗏야를건너 감수이후 십척이상나타난 주천(住川)제방을 삼십여명이 배로도라서 처처의언덕우헤 피난한 리재민들의 『조선일보 구호반만세』의함성소리를 드르면서 출발후 열세시간만인 밤열시에무사히김해군진례면송현리(金海郡進禮面松峴里)구호본부에도 착하엿다

明禮避難民中에서 病臥者百七十人

我社決死救護班活躍

【三浪津에서特派員文錫俊發電】 외산(外山) 명례(明禮)방면으로출동한본사구호반결사대는 만난을제치고 누구보다도먼저 외산에도착하야 산우헤뭉켜잇는리재동포 일백칠십여명의병자를치료하고잇다 리재민들은수재이래 박게서오는사람으로는 처음으로본사구호반에게 접하니 우리일행을보고 깃붐에넘처울며 생녕을구하야 주려온천사와가티 우리를대하며 구호반이도라가는것을 애석히역일뿐이다 병자는속출하고 의복과음료수는결핍하야 건강을해하고잇스며 물은빠지지안어 교통은두절된형편임으로 이적상은참아볼수업다

熟睡中의婦女 夜半、怪漢이暴行

平和든家庭에 "消婚"暗影던진

市內唐珠洞에怪事實

대경성의 한복판에서 안방에만 잠겨잇든규중부인이 깜족가티 엇던자에게 유린을당하야 드듸여결혼해소 문제까지 이르킨여름밤의 괴사건이 종로서관내에서발생햇다

이십팔일 오전한시경에 시내당주동(唐珠洞)일백이십×번지○○은행○○동 지점지배인 리윤영(李胤永)(假名)씨의집에는 검은양복저고리에힌바지를입고수건으로눈위까지머리를동여가린 괴한이침입하야 행랑으로통하는 중문고리를안에서단단히잡그고 마침리씨부인엄씨(嚴氏)(假名)(三○)가 그딸명숙(明淑)(假名八)이와심부름하는아히란이(蘭伊)(假名)(一三)를다리고자는안방으로드러가서 잠자는엄씨에게 품에서 식도를꺼내서 위협하고폭행을한다음 뒷담을 너머서도망하엿다한다 괴한이 잠거노은중문을열고 행랑사람들을 깨여가지고 괴한을추격하는 한편으로 소관종로서에 급고하야 그서에서는 곳다수경관이 현장에출동하야 부근일대에비상선을 느리고엄중히수색햇스나범인은어대로감쪽가티도망을감추어버렷다

이래종로서에서는 사건을 일체비밀에부치고 즉시각서로 수배하는일방·극력범인을 수사하든중 이십구일새벽에 사직동(社稷洞)방면에서 유력한혐의자를체포하엿다 한다 일방피해자의남편은 이로인하야 그안해를감쪽가치 출처시켜서 일시체면을차리려고 도모하야괴한이 던진일석은 바야흐로 평화 하든가정에 때아닌 결혼해소 문제까지 이르키고잇다는데피해자엄씨는사실을근저로부터부인하얏다

一面城서 列車又襲

損害莫大

【咸興支局廿八日發電話】 이십팔일오전열한시사십분경에 북청부선읍여파(北靑郡…一面) 평안이빈형 려객열차가 주하(…) 서방역구키로(…)의지점에 당도하자돌연높이 열자쯤되는 돌무더기가 삼십미돌이나 뜨더노아서 긔관차수하물차 우편차 삼등객차각일량이 뒤복되자 선로부면에 목병햇든 토병이습격해와서 그피해가 막대한모양인데아직상세한소식은조사중이다

水害實況映畵 仁川서도盛況!

二十八日三處서

삼남수재 실황활동사진을 작이십팔일오후팔시부터인천(仁川)축현 소학교와 제일보통학교에 관동세곳에서 상영한바로 로유와 관중은 입추의여지가 업는 만원이엿다 찌는듯한 더위임에도불구하고 가장 침착하고 긴장한 태도로끗까지보는중에 나타나는 장면마다괴탄하는소리만이 군호도 업시이러나 실로뜻잇는사람의가삼을찔럿다

交通杜絶로 敎育研究會延期

【盈德】 경북영덕군교육회(盈德郡敎育會)주최로 도내각보통학교교원을 망라하야 지난이십이일부터 연구회를 개최하랴고 만반준비중 잇섯스나 누십팔일부터 나리는비는 일주일이되도록계속함으로 린근각군에서 래참한 이십여명교원까지 잇섯스나 그외원거리의 교통두절로 부득이 연기하엿다고한다

開城無名氏 衣類四十件

開城支局接受

【開城】 지난이십륙일오전에 어떤부인하나이 의류(衣類)사십여벌을 가지고 본사개성지국을 차저와서 이것을 삼남수재리재민에게 보내여달라고함으로 지국에서는 감사한뜻을말하고 주소와씨명을무른즉 일흠은 아라 무엇하느냐고 어데론지 이내 안모도라갓다 이가튼 동정에 지국원은 감격하얏스며 사방으로 알고보니 그부인은 부내서본정에사는 ○○네사로서 본보애독자로 예연재되는 삼남수해상황을 접사람에게 이야기듯고 수다식솔로 배양분주함을 무릅쓰고멧칠밤을 새워가면서 친척외가티의복사십벌을 지어가저 왓다는데 본인의 본의를 존중히녀겨 씨명발표를삼가며·일반은 그숨은동정에 칭송이 자자하다고한다

懸鶉百結襤褸속에 兒屍업고暗街彷徨

黃金町에鬼氣逼人劇

의탁할곳업는 가난한 어머니가 젓먹이 애기의시체를안고 울며 거리로방황한 여름밤 가두의애화한토막—

이십팔일밤 여덟시경에 시내황금정(黃金町)륙정목부근에서 애새이 몹시초라한 시골절믄녀자 하나가 품에이상한 꾸렁이를품고 곡순이야 순이야하며 구슬피울며 두루방황하는것을 오는사람 가는사람 무심히 보다가 필경저목 파출소에 알리어서 파출소에서는 그녀자를 데려다가 리유를무른즉 그는위선품에 안은 꾸렁이를내어보이는데 그것은의외에도 영아의 시체엿섯다。 경관은일변놀래어 취조를한결과 그녀자는 강원도평창군대화면 방림리(江原道平昌郡大和面芳林里)병귀녀(秉貴女)(二三)라는 시골녀자로 얼마전에남편을여힌뒤에 작년오월에 난아들순이(順伊)를 동에업고 생애를차저서울로 올라온것이 약일주일전이다。물론남편이 죽은뒤에 고향에는 친가에도 시집에도의지할 일가친척이라고는 하나도업다。

서울로와서는 동대문밧제석장(採石場)에가서 품을 팔든고 애분의삯는 품삯으로그날그날을 연명하여 오든중 이삼일전부터 순이가 알키시작하엿는데 버리조차근치여 젓이 끈허지고 그저알키만하든 빈이고병이 상이병든자식을 동에업고 이리저리방황하든중 이십팔일날 아침까지 순이가그날오후 여섯시경에 그만 동에서죽고 마럿다 그리하야 천데에의지할곳업는 몸이 사랑하는 자식조차 죽어고나니 천지가아득하야 그와가티 울고 도라다니든것이다 파출소에서는 영아시체를검시한결과 마진(痲疹)인것이 판명되어 즉시소독을하고 경성부에 인도한후에모친은소관본정서에서보호중이다

天氣豫報

曇

低氣壓은 關東中部에잇고揚子江中流에 弱한低氣壓이잇다 高氣壓은 沿海州에서北東岸으로 퍼지고잇서 半島의氣壓은 極히 不安定하다 全朝鮮은흐리고 東岸處處에小雨가잇다 明日도日氣는죠리다

最高 二七、四

正午 二五、四

南道水災 義捐金遝至

累計金 四千六百餘圓

衣類 一萬五千餘點

一金一百圓 京城朝鮮人辯護士會

一金一百圓 新義州新延商會 朴龍雲

一金三十圓 貫鐵洞 金顯濟

一金十圓 漢芹洞 永一精米所

一金十圓 三角町一 咸錫泰齒科醫院

一金十圓 漢城齒科醫師會

一金五圓 京城南大門市場 海星商會 李允文

一金五圓 金堤郡白鷗面柳江里 金炳天

一金三圓 市外新設里 吳喜榮

一金三圓 英興精米所 下往十里 李景模

一金二圓 京義線陵谷驛 朴鍾歡

一金三圓 利川邑 廣利商店員一同

一金三圓 鍾路二 三能商會

一金一圓四十錢 三能商店員一同 內譯 金永達五十錢 金用伊三十錢 李熹東三十錢 林炳哲三十錢

一金一圓 鍾路一 興昌物店 安鳳柱

一金一圓 無名靑年

一金一圓 錦山邑 明庭楨

一金一圓 安國洞 宋夫人

一金五十錢 原州鶴谷里 朴景禧

一金三十錢 同 宋吉成

一金二十錢 同 朴英順

一金二圓九十錢 京城東大門市場內 生鷄商一同

一金五十錢 林容直

一金五十錢 辛容夏

一金五十錢 [illegible]化實

一金五十錢 李相贊

一金二十錢 金海天

一金二十錢 宋巨福

一金五十錢 曹泳煥

一金五圓五十錢 蓬萊町二丁目一同

內譯

一金五十錢 鄭裕學

一金五十錢 辛斗源

一金五十錢 李吉鎔

一金五十錢 宋壽奉

一金五十錢 張基聖

一金五十錢 金仁植

一金五十錢 金根燮

一金五十錢 李萬根

一金五十錢 李慶福

一金五十錢 尹大植

一金五十錢 鄭榮夏

計 三百五圓八十錢

累計四千六百十六圓四十五錢

衣類四十點 開城西本町 無名氏

衣類二十二點 市外新設里四四一 李福亭

衣類九點 普門寺 樂園洞 惟一旅館

姜膏藥百包 潭陽邑 鮮元堂藥房

計 一百七十一點

累計 一萬五千二百八十八點

訂正

一金二十圓 鍾路二丁目町民一同

(昨日鍾路三丁目町民一同은 鍾路二丁目町民一同의誤植이기訂正)

보양 젊어지는약은 가이자가제일이요

효력최극상최특등、동서양에제일유명한약의정분만만히느엇답니다

사람이 제일 몸이 건강하고십흔 일을하는대 근래는 흔한 사람이적고 약한 분이 만어진다。신경쇠약이나 양기부족이어니 원기가부족하야 마음대로 인생의일을못하게된다。그리고 인생향락을 마음대로 못한다。이것은 문명이 발달됨에따라 생존경쟁이심하여 집으로 뇌를 관찬쓰게되고 예를쓰고 번민이 만하지고 함으로 자연이 원기가 쇠약하여 빨리늙게되나 따라양기도업고 최후에는 신경쇠약이 …

림질 대하증엔 구로벨 제일속히듯습니다

매독에는 푸로다ー가제일이요

효력최극상최특등、륙백여호이상의특효가난답니다

발매원 京城西大門電車停留場側(五) 神崎神聖堂藥品直輸入株式會社

四百의共、反滿軍 同胞部落을襲擊
死傷六〇人、放火二十戶
伊通縣赫爾蘇에서

【新京】 당지착보에의하면 길림성이통현혁이소(吉林省伊通縣赫爾蘇)에서동포 팔십삼호 사백칠십명이수전(水田)륙백천지(六百天地)를가지고농사를하야 행복하게계주하든바 지난이십오일오전삼시경 공산군과 반만군사백명이 습격하야 이십호를소각하는 동시에 약탈(掠奪) 라지(拉致)로서수라장이되고마럿다한다 이에토벌대측이 추격하야 장시간합전(合戰)하다가 비적은 사상자구명을 내이고동으로북으로 산산이 도주하엿는데 동포이명이살해되고 중경상자약 오십명에달하며 토벌대에서는 현지에서경계중인바 비적은 비적은대교(大橋)에서 산매한부하를집결(集結)하는중이라한다

新舞臺興行盛況

【金堤】 조선극운동에잇서서오직거보를옴기고잇는 단성사직속 신무대(新舞臺)는남조선지방을순회차로 목포까지갓든것을 본보김제지국의조청과 후원하에 지난이십사일부터 이십오일까지 이일간 김제극장에서 흥행하엿든바 초만원이라는대성황을이루엇다한다

三郡聯合으로 教育實際化講習

【舒川】 충남서천、부여、청양(舒川、扶餘、青陽)삼군교육회에서는 금번하긔를리용하야 련합주최로 오는팔월일부터오일 삼일간 서천공립보통학교에서 교육실제화강습회를개최하리라한다

農倉浸水問題로 當局措處를注視
—榮山浦의新話題—

【榮山浦】 루보=지난십팔일이후의 해수해로인하야 영산포일대는 전면상래에빠젓든바 그중제일 피해가만코 문제화한것은 영산포농업창고(榮山浦農業倉庫)의침수문제인바 동창고에는 현미、벼(玄米、籾)합십삼만여석의재고중 일할천여석이 침수되여벌서발아(發芽)까지되엿고 남어지도 만습기(濕氣)가업슴으로 발효(醱酵)되여 전부를 버릴지경임으로 문제는 확항을박구어 총독부 당국의 대방침으로 경권하야장긔저장(長期貯藏)을 하게되엿거니와 중소농의 소유가 대부분인 동창고가 초년에여사 불완전한 결과에달하얏슴으로 비록천재 지변이라할지라도 당국의처치 여하에의하야는 농창의운명에 관한다하야 일반은처치여하를 주시한다고한다

國際反戰데— 豫備檢擧開始
主義者十餘名檢擧

【平壤】 평양서고등계에서는 대동서와 제휴하여가지고 이십륙일밤부터 사회주의계통의 인물십수명을 검거하엿고 여전히 검거는 계속중으로 이것은팔월일일국제반전데―(國際反戰日)의예비검속인 모양이나 일변으로 격문불산포한범인도체포코저하는것이라한다

權泰浩獨唱 間島에서開催

【間島】 성악의 천재 권태호(權泰浩)씨의 독창대회가 만도인사의 열렬한긔도하에 금월삼십일 오후칠시에 간도룡정촌공회당에서 개최하리라는데 대성황을 예긔한다고한다
◇主催 勉商聯合會
◇後援 朝鮮、東亞、兩朝鮮日支局 延邊晨報社

元山支局主催 申不出漫談會 八月三、四兩日

【元山】 본보원산지국과백림당악긔점(伯林堂樂器店)의련합주최로 오는팔월삼사 양일간오후팔시부터 당지원산관에서 신불출(申不出)군외영화배우로만도의인긔를 끌고잇는신일선(申一仙)양유명한류행가수 윤백단(尹白丹)양연권출신의키다―의명수장명호(張明浩)군등을초빙하야 납량의아―벤트―를개최키로되엿는바당일의성황을예긔할수잇슴과더욱이만당은원산에잇서서금번이고시(嚆矢)인점에서

三南水災同胞 同情音樂大會
在奉三團體聯合主催
三新聞支局後援下에

【奉天】 남조선지방에수해로 말미아마 수만동포가 긔한과질병으로 신음한다는 처참한소식이 신문지상에 보도되자 재봉수천동포들은 이여동정의 눈물을 금할수업스며 하로를 굶무면서라도 리재동포를 구제하지안흐면안될것이라하야 봉천 조선청년회 조선인공영회 조선인부인회등삼단체 협원들과동아 만몽 조선삼신문지국주간부들은지난이십륙일오후네시에 당지락랑(樂浪)공영회사무소에 회합하야 대책을토의한결과청년회공영회 부인회련합회개최와 만몽、동아 조선삼신문지국의 적극 후원하에 남조선수해리재민 동정음악연주회(南朝鮮水災罹災民同情音樂演奏會)를개최하며또는동정금품을 정데이를하야동정의꼿을달기로결의되엿다는바 곳순비에 착수하리라는데 시일과장소는 추후에발표하리라한다 그리고 련합회사무소는 청년회관으로 정하엿다는데 개인으로 금품을 동정하려는이는 본련합회사무소를 경유하기 바란다고한다

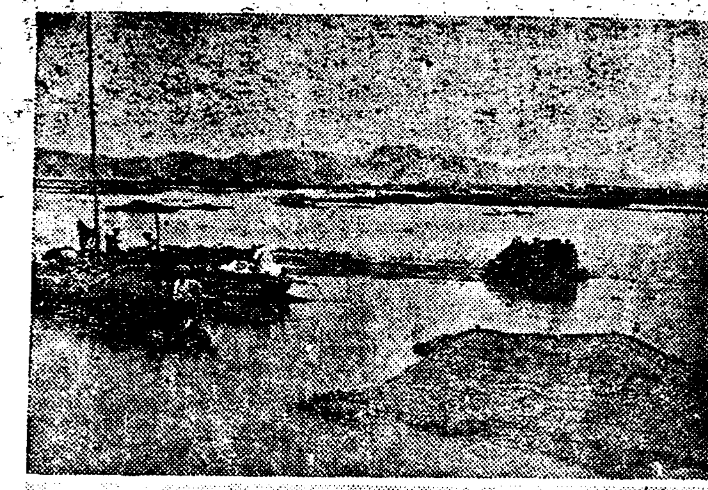

寫眞……(上)金海郡鳴旨面一帶의 浸水狀況 (下)本報釜山支局救班決死隊의 鳴旨面避難所到着光景

三支局聯合主催 庭球大會延期 天候不順으로

【釜山】 긔보 동아、조선중앙 조선 삼지국주최로 참가단체사십여라는공전의 대성황으로 예정과가리 지난이십이일 오후한시 에래산농교(釜山農校)코―트에서 유중영(劉景永)씨의 개회사로 남부조선 정구대회의 경기는 진행중이든바 련일계속하는 폭우로 중지되여 부득이연긔되엿는데 긔후를보아 긔일결정될때에는 또다시지상으로 발표하겟스며 이라한다

일반의 흥미의초점이 되여잇든데 폭서와본보독자에게는 할인권한장식을 진정하게되엿고 대회당에서는 레코―드한장식식는 분에게한장식주기로하엿다고한다

全日本自轉車 朝鮮豫選 八月十二日京城에서

大每主催 第四回全日本自轉車選手權大會 朝鮮豫選는 來八月十二日午前九時부터 京城運動場에서 行하리라는데 競技種目은 千米、五千米、一萬米(一名一萬目標)의 三種目이라하며 參加希望者는 八月五日까지 京城南大門二丁目大每支局으로 申請하기를바란다고한다

人類愛의發露 救濟金品遝至
▲平壤支局接受

【平壤】 전고미증유의삼남지방대수재의 소식이전해지자 평양부내의 인사들도 앞흘다토아 현금과 의복 약품등동정금품을 본사평양지국을 통하여 재해지에보내달나는 동포애의 발로가 중운히 표현되고잇서서 본사평양지국에서는 이십오일부터 구제금품모집에착수햇다 평양십육만 부민들은 삼남지방의 이재동포들을위하야 한줌의쌀 한푼의금전 한가지의옷이라도 잇는정성을기우려 재해지에보내도록 보내주면 우리는때를옴기지안코 즉시 재해지에전달하기로되엿다

그런데 구제금품은 다음과가튼 장소로보내주엇스면 조켓스며 전화를리용하시어도 조타고한다

이십칠일 본사평양지국에서 접수금품은다음과갓다

▲吳胤善 百圓 ▲曹晩植 五圓 ▲天惠堂藥房 天惠靈神丸二百包、發汗散百包 ▲金俊玉 一圓二十錢 ▲趙元默 五十錢 ▲朝鮮日報平壤支局員一同 六圓 ▲朝鮮日報平壤支局販賣員一同 四圓二十錢

累計 百卅六圓九十錢
物品累計 百五十點

▲大邱支局接受

▲上帝教大源教堂一同 九圓五十錢也

內譯

▲三圓 上帝教大源教堂 ▲一圓 沈昌榮 ▲三十錢式 李源學 具斗祖 ▲十錢式 白兌鎬 金翼鎔 ▲二十錢 金相善 ▲三十錢 黃洙達 ▲二十錢式 李相基 陳鳳祚 ▲十錢 梁時爾 ▲二十錢 陸萬得 ▲十錢 金炳植 ▲二十錢 金斧鎬 ▲十錢 金宗洙 ▲三十錢 李錫鎬 ▲二十錢 金淵植 ▲十錢 徐在鎬 ▲二十錢 徐劍善 ▲十錢 白般錫 ▲三十錢式 徐正權 李翊雨 ▲二十錢式 李守榮 石熙周 金鳴八 ▲十五錢 郁○植 ▲二十錢 韓興洙 ▲山錢式 陳辛生 李震鎬

大邱啓聖學校蹴球部一同 一圓也

本社撮影의 水災映畫公開
大田日程은三十日

【大田】 오십년래에처음보는 삼남수재의 비절참절한 광경을본사에서 천신만고를겪거가며 실지를 촬영한것을독자여러분압해 보여드리기 위하야 삼십일 오후팔시반부터 시내 두곳에서 무료공개키로된바 장소는다음과가티 결정하얏슨즉 일반은 다수관람하기를바란다고

▲時日 七月三十日午後八時半부터
▲場所 大田第二普通學校 大田大德幼稚園

라디오

七月廿九日(日曜)

◇午後六時三〇分童話 여름밤의꿈 高長煥
◇同六時五五分 修養講話 맛잇는生活 邊永瑞
◇同八時 音律 靈山會像 玄琴韓龍淳 洋琴金桂淳 奚琴圓光龍 大笒金永根 細笛高
◇同八時三〇分 唱調 一、短歌 白鷗야 二、沈淸歌中船人따라가는데 李東伯 鼓手 韓成俊
◇九時 洋樂 一、오―로라―프獨奏 로―사리 네빈作曲 二、바리톤獨唱。내主를갓가히…모―리스作曲 三、룸獨奏 巡禮者의合唱…빠―그너作曲 四、바리톤獨唱。曠野의소리…소콧트作曲 五、二重唱 十字架像…포―레作曲…(安大善 黃材景) 六、바리톤獨唱 오직그대와함께…배일리作曲 (오―로라―프伴奏) 安大善
◇同九時三〇分(東) 時報
◇同九時三十一分 俗謠 一、물개타령 二、개타령 三、棟打鈴 四、휘모리 五、노

七月三十日(月曜)

◇午後零時五分 伽倻琴併唱 一、短歌 滄浪歌 二、唱劇 박타령 趙錦桃 鼓手 姜太弘
◇同一時 野球試合實況(邦語) 全國中等學校優勝野球大會朝鮮豫選…京城運動場으로부터 中繼
◇同六時三〇分 童謠 一、齊唱 거미줄 二、齊唱소낙비 三、兄弟 三、獨唱외나무다리 四、齊唱무지개 五、獨唱별님 六、齊唱달맹이 七、齊唱 풀각씨 八、獨唱언니 旺新學院兒童 伴奏 金泰哲
◇同八時 常識講話 潮汐과波浪(一) 李晶燮
◇同八時三〇分 俗謠 一、歌詞 心歌와역금 二、孔明歌 三、

七月卅一日(火曜)

◇午後〇時五分 俗謠 一、놀양 二、뒷산打鈴 三、寧邊歌 四、雜歌 五、바아타령 六、梁山道 崔貞姬 金秋月
◇同九時三〇分 一、春眠曲 二、乾坤歌
◇同九時 連續古談 黃山激戰 의此一淚(一) 申鼎言
◇同一時 野球試合實況 全國中等學校優勝野球大會朝鮮豫選…京城運動場으로부터 中繼
◇同六時三〇分 하―모니카 二重奏와獨奏 新樂하―모니카 一、二重奏 行進曲……一九編曲 二、獨奏鎖人……宋一元 三、二重奏 西藏의女王……一浪編曲 四、獨奏 露西亞舞曲『래인드워일』스作曲……金一浪 五、二重奏 組曲아를르의女子中에서『行進曲』……비제作曲
◇同六時五五分 講演 朝鮮日報社 黃大闢 害實況을보고
◇同八時 常識講話 潮汐과波浪(二) 李晶燮
◇同八時三〇分 時調와俗謠 一、時調와男唱 지름 二、遊山歌 三、제비가 四、平壤歌 張香蘭 孫玉蘭
◇同九時 連續古談 黃山激戰 의此一淚(二) 申鼎言
◇同九時三十一分 唱劇調 一、短歌 二、唱劇 春香傳 宋萬甲 鼓手 沈龍九

運動競技

日本에遠征할 庭球代表
女子部는明夜先發

來八月四日부터 十一日까지八日間日本三重縣宇治山田市에서 開催되는 第一回全日本軟式庭球大會에 朝鮮代表를 派遣한다함은 旣報한바어니와 이제 그陣容을 紹介하면다음과가트며 一行中의 女子部選手는明卅日 午後九時四十分京城驛發車로 淑明女高庭球部長全永植氏引率下에 먼저出發할터이라하며 中等部는 八月二日午前九時十分、一般及專門部는八月三日 午後九時四十分에各各壯途에 오를터이라한다

◇女子部 淑(金鎭賓 韓在福) 明(柳玉女 李昌成)
◇男子一般部 (金田亨 李明鎬) (洪承武 朴龍善) (熊野 宮崎) (楊福仁 孫觀星)
◇中等部 新(張麟均) 高(趙東勛) (尹錫元 盧昌斗) 二(白寅) 高(金錫拿)
◇專門部 普(千李根 金炳文) 專(柳太龍) 藥(成均) 高(郭鴻洙) 醫(野越) 商(高山向井 根井)

떼盃英米決勝 單式에英二勝

【電通倫敦卄八日發】 世界떼비스컵爭奪戰인 英國對米國의決戰은 卄八日午後二時부터 윔불톤에서開始한바 다음의戰績으로英國이單式戰에 우선二勝하엿다

▲페리―(英) 6‥4 6‥6 6‥1 … (米)
▲오―스틴(英) 6‥6 6‥1 6‥4 … (米)

中等陸上 八月一、二兩日間

朝鮮學生陸上競技聯盟 主催의 第一回中等學校 陸上競技對抗選手權大會는 來八月一、二兩日間京城運動場에서 行할터인바同大會에出場하는 學校는 養正高普 徽城高普 義州農業 春川高普 春川農業 公州高普 京城一高 徽文高普 大邱商業 仁川商業 釜山二商 京城商業 大田中學 光州中學 群山中學 釜山中學 京城師範 鐵道學校 龍山中學 京城中學等二十校에 達하며出場選手는 二百三十名 可饑이다

杆城 三南罹災民同情音樂

▲時日 七月三十一日午後八時
▲場所 杆城市寺
◇主催 朝鮮日報杆城支局

三南地方大水災 救濟金品取扱所

平壤府內滋春里一〇三
電話一六一五番
朝鮮日報平壤支局

林巨正傳 (517)
洪碧初作 安碩柱畫

결의(三의十六)

몰서어가 달잡고 오주가빈정대는데 막봉이의 목면까지 박게되어서 서림이의 상책(上策)이 중책(中策)에 밀리는딴에 여러의말을 꺽고 놀르고결정을 지을 꺽정이가

『각각 떨어저 가드래두 다를 잡갈수만잇스면 고만이지』

중책을 취하는 어쥐로 말하야 마침내 상책을 제처고 중책이 결뎡을 밧게되엇다 유복이가 나중에

『제일상책을 두구 안쓸까닭이 무어요 상여가 사위스럽다구 그러우』

하고 상책을 거듭어 말하얏스나 대세가 발서기울어진뒤라 유복이의 말은 뒷공론이되고말엇다 서림이가 상책안쓰는것을 가석히녀겨서 한동안 쓴입맛을 다시다가 꺽정이와 막봉이를 갈리보며

『우리들 떠나기전에 한서방부녀는 두목들이구 먼저보내스면 조흘것가튼데 엇더까요』

하고 물으니 꺽정이가 한번 막봉이를 들아보고나서

『조켓지』

하고 대답하얏다

『그럼 곳떠나보내두룩 준비를 시킵시다』

『룡동이를 불러드릴려니 서장사가 업어서 준비를 시키시오』

꺽정이가 농동이를 방으로 불러드린뒤에 서림이가 한서방부녀 넘기어보는데 한서방부녀 데려갈일 준비하야 달고 말하니 농동이는 한참생각하다가

『우리집 안사람을 어떤데 한케보내면 안될까요』

하고 물엇다 룡동이가 청석골로 가지길것은 벌서안선파우하기전에 여러두령과 상의하야 작정한일이엇나

『안될것업소 아들업는 박선님이 하필박센님어라구 한꺼잇나 김센님이나 이센님이라구하지 하여튼지 진위나 용인사는 엇던 센님이 큰따님 자근따님을 데리구 장단이나 풍덕서 사는 형님의 한갑이나 진갑을 보러간다구하면 중노에 거친이 업슬꺼요』

하고 서림이가 우스니 여러두령중에 이사람저사람이

『되거니』

『꾸며대는말이 참말갓소』

『박서방어 센님노릇을 잘할까』

『천생 센님이든데 센님노릇못하겟나』

하고 짓거리며 다들 가치우섯다

농동이가 밤을 새워가며 준비를 다해노하서 이튼날 아침때 신불출이등 적은두목 네사람이 농동이 수하졸개 두사람과가치 막봉이의 장인과 안해와 농동이의안해를 배행하야 길을 떠나게되엇다 막봉이의장인은 농동이의 행세옷을 어더닙고 막봉이의안해는농동이안해의 여벌옷을 어더닙엇는데 계수들이 비슷비슷하야 별로 어더닙는표가나지아니하얏다 막봉이의장인은 고집잇는사람이라 변성(變性)은 죽어도 안한다고 고집하야 박생원행세할작정하고 체양립은갓을 쓰고 소매달린 큰옷을 닙고 한손에 접부채들들고 부담마에 올라안꼬 막봉이의안해는 박서방의 외딸이 박생원의 자근딸로 변하야 량반대아씨노릇하느라고 치마를 푹써서 두눈만 빰곰하게 내노코 부담마에 올라안꼬 역시부담마를 탄 농동이의 안해는 박생원의 큰딸노릇을 하기로하고 머리에 치마를 쓰고 품에 젓먹이아들을 안엇다 농동이에게 너울도잇섯스나 시골량반의집 부녀가 서울시체모양을 내면 도리혀 보는사람들눈에 유표하다고 서림이가 너울을 두고 치마를 쓰게한것이다 적은두목 세사람은 견마잡이들이되고 신불출이는 남아서 하인이되고 농동이의 졸개두사람은 짐군들이 되엇다 짐꾼의짐과 부담마의부담에는 농동이집 세간의 알천이 들고 길 량식과 찬합과 요강망태는 견마잡이된 두목들과하인된 불출이가 가벼운짐 네개로 갈러서젓다

꺽정이가 청석골가는 일행을 떠나보낸뒤에 칠장사에상목을 보내라고 달은두령들을 보고 보낼사람을 의론하니다들 말이 임마터보는 상좌중에게 시주를 숨기라고 당부해두라면 상좌중과 낫님은사람을 보내는것이 조타고하야 꺽정이가 련왕동이터러

『너좀 갓다오너라』

하고 말하얏다 련왕동이는 상목짐을 지고가는것이 귀찬호니보담 새부처님을 구경하고오는것이 맘에 당겨서 꺽정이말에 선듯 네 대답하고 수공출것 한동외에 상급차다섯필까지 도합 오십오필 일백시쳐 상목을 보에 싸서주는대로 즉시 걸머지고 칠장사로 갓다

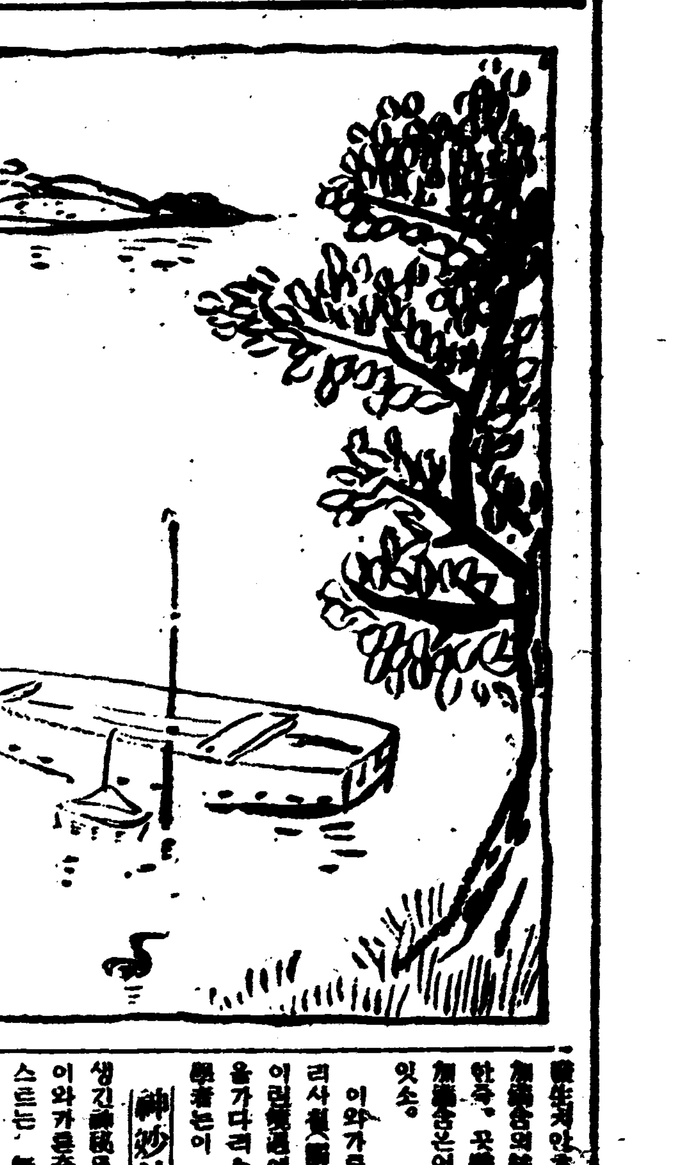

結核의自然治癒는 이러케하야促進식힌다
食慾도增進되고睡眠도잘됨

萬一 내가結核에걸엿다고假定하면大體엇더治療를하야 結核을退治식힐수잇을가……? 個中에는結核이第三期라고診斷하면벌서 絶望이라고生覺하야 落膽하는사람들이만흐나、結核의第몇期라하는名稱은、單只結核患部의範圍의大小로써分類한것으로、이分類法도例로一定한것은안이요、

殷或肺가固이傷하야 第三期가되얏다할지라도現在그病竈의性質이良好하야進行이停止되면前途를그러케憂慮할배안이아라治療의 希望도充分히잇스나、그와反對로現在는

初期라도

惡性의進行性의結核이면조금放心하야療養을게을느게한것갓차운將來에二期、三期의病勢가增進되여가요、—그럼으로醫師가萬一三期라고宣告하여도 落膽할必要도업고 初期라고 하여도 放心치안소。

그러고 今日까지는이藥이면 반다시結核이治癒된다고하는特殊治療藥은하나도發見되여잇지안흠으로、結核이 治療되기까지는、爲先相當한 長期間을要하게될것은 不得已한일이라고 覺悟하야 焦燥하지안코 治療하오。

그러나多幸히엇더病이라도自然力으로 治療할수잇는性質을 가지고잇소。 特히結核가튼것은 自然力、即自然治療에依하야大槪全治한것으로 看做하여도無임은업소。

엇더케하야 自然히治療되는가하면人體의細胞는結核菌을排除하고、殺菌할라고사우는性質을天然的으로具備하고잇소。 어떠

結核菌의勢力

이强하면細胞는畢竟防禦力을일케되야結核菌이繁殖하야殃威를激烈히할으로病狀은漸漸더惡性으로되여가오。

이와달나、人體의細胞의防禦力이優勢하면 結核菌은더繁殖못할뿐아니라、結核病竈의 周圍에는結核組織이라고하는것이增殖되야서 堅固한城壁을싸고、結核菌의繁殖의病竈를包圍하야 結核菌을封鎖하엿슴으로病은徐徐히治療케되여가오。

그런故로내가療養한다하면細胞의機能을活潑히하고 結核菌의暴力을防禦하야 이를退治식힘適當한療法即自然治療를助長하는療法이第一이요。

그中에는結核菌의勢力을挫折식힐것을 第一考慮하지안코、

自然治療를促進

結核菌의毒素에原因된症狀인食慾不振과不眠을除하기爲하야對症藥의服用에만專力하는患者도잇스나

하면、結核菌의勢力은自然挫折됨으로、別로對症藥劑를服用치안트라도自然食慾이增進되고、熱도내리고、睡眠도잘되오。

醫師가준 對症藥을服用하면조흐나、原則으로는 對症的인下熱劑나 消化劑에는 만이依賴치안코、安定을하고、榮養을增進식히며、大氣에接觸하는 自然療法을 基礎로하고、그리하야藥은 차라리衰弱한病細胞에 活力을주어서 自然治療를助長할과가튼藥、例컨대 사가로미세스菌으로製作한『錠劑わかもと』와가튼것을 長服하야克服식히기를期待하오。

結核患者가新生物菌劑『錠劑わかもと』를服用하야서食慾이增進되고熱이적어젓다。

體重이

增加되엿다。血色이조와젓다는 等을만히듯게되오그는웨그러냐하면 이藥에는衰弱하야完全히 機能을發揮할수업는 體內酵素의作用을 助長하고고엔지―므(助成酵素)의作用에依하야 全身諸臟器의酵素가 賦活됨으로써 食慾이增進되고、食物의消化吸收는잘되며、따라서살찌고 體重도增加되고 血色도조케되오。

發生치안코나 어어級少한體加黴菌의菌毒을 侵入하야加熱加黴菌은언제까지나 正狀대로잇소。

이와가튼微妙한作用을 가다리사체(觸媒作用)이라말하야、이러한作用이 白金、過酸化水素을가다리스드(觸媒)라하오。化學者는이

神妙한

現象과生命을 기에付하야 거가生긴神祕를차자내려하고잇소。이와가튼작용을 나라내가다리스트는 無機物의世界뿐아니라 有機界即生物의世界에도만히잇고 또는우리體內에도 現存하여잇소

例컨대 우리唾液中이나、胃液、膵液中에도含有되여잇소。이리하야 非常한活動을하고잇는物質이體內에잇는醱酵上、우리의먹는物件이體內에서變化속消化되야各各

要素로

分解되야서내리살음찌게하고피를도웁고、 病을맨들고피부가되는것이요 이微妙한作用을하는體內에가다리스트를 엔지―므(酵素)이라하오。

엔지―므는그와가튼重要한作用을結核이나여러가지病으로因하야與衰弱한분들은體內의엔지―므이衰弱하여젓승으로얼마든지營養分을먹을지라도食物의消化와榮養素의吸收가不完全하고、따라서살도안찌고피도를지안어즉衰弱恢復이안되오。

慢性衰弱恢復열쇠 가다라스트의正體
먹은것을血과肉으로맨드는것도이作用

먹은것은體內에서엇더한變化를일으키여血과肉과脂肪이되는가이를알어두는것은、結核으로衰弱한사람들뿐아니라、衰弱한病者들에參考가될줄아오。

그說明을알기쉽게하기爲하야化學實驗에그例를取하면우리가水素를맨들때에朱錫에硫酸을注入할뿐으로는何等의化學的

變化도

일어나지안호나、그에조곰만한白金을投入하면非常한形勢로水素가發生하오。그러나白金量은조곰도減少치안소。또酸素를맨들때에는鹽酸加里에加熱하야맨드나、但加熱도만는決코酸素는

다시강녀할일은『錠劑わかもと』에는蛋白質、脂肪、비타민A、B、칼슘、鐵等의貴重한

榮養素

가含有되야서이 가各各身體를滋養成케할것도衰弱을恢復하는도음이되오。그럼으로結核으로衰弱하여잇는분들이이藥을服用하야療養하는것은참말당한衰弱恢復法이라할수잇소。

☆

『錠劑わかもと』는東京芝公園大門際榮養と育兒의會(振替東京一七〇〇番)으로二十五日分一圓六十錢八十三日分五圓携帶用美術罐入五十錢으로全國藥店에도잇스나 品切時는發賣元에藥價만送付하면 送料는發賣元에서負擔하고急送함

海外文獻
腸疾患에對한 わかもと主菌에―켈의效果

腸管內의淸掃
위―大學教授 바우엘博士

腸加答兒를治療할에는에―켈은極히有效하오。에―켈은腸內容物의 異常醱酵에依한腸內의 有害細菌의繁殖을防止、殺菌함과同時에腸壁을有害가스를完全吸著식혀排泄하야、腸管內를速히淸掃함과同時에그含有한十數種의活性消化酵素에依하야消化를促進하야서腸의機能도强健케하오。

그效果는組織의再生에까지임으러特히便秘를治療케하는效果가크오、의것은에―켈가因得한腸筋肉을强케하고 그機能을 振興식인關係요 (이스트·데라비―所載)

緩下劑의代用
파리胃腸病專門醫 구―르만博士

腸內醱酵菌物質에依한中毒은早老의가장主要한原因이요、余는疲勞、倦怠等의症狀에對해서習慣性이되기쉬운緩下劑의代用으로서、消化液의分泌를促進하고腸內의食物殘滓를排泄하는能力잇는、에―켈菌의使用을推奬함 (이―스트·데라비―所載)

消化와整腸에
스페인醫界의權威 가다라―나博士

余는에―켈菌은、便秘及榮養障害等의治療에使用하야顯著한效果를보앗다。에―켈菌의重要性은最近의硏究로確認되야消化作用을促進하고全體性을中毒物質에서免除식이는能力잇음이 明瞭히되엿다。 (레다―스홋誌所載)

無代贈呈
興味와實益을兼한月刊雜誌

わかもと本舖의月刊誌『榮養と育兒』는곳有用한醫學記事를滿載、育兒의知識、有益한記事를滿載、只今全國藥店에서無代贈呈하오니갓차운藥店에서請求하시오。萬一品切時는애려말고本舖에請求하도록藥店에命令하시오

西朝鮮一帶의 農作減收難免

長霖과天氣陰鬱로

【平壤】 오월하순브터계속하야 오도 나리는비는 칠월초순에일으러꾹우도 변하여 평양시내에만도 상천여호의침수가옥을 내엿고서조선일대도처에가옥의류실, 도괴, 침수등손해가만헛슬뿐안이라 농작물의피해과 침수가만허그당시에만도삼십여만원의손해를 상상하게되엿든바 그후도계속되는호우와칠을하고한냉한일기로인하여농작물은흉작을면치못하게되엿다하여농가에서는 우려함을 마지안는상태인데 거반동황을통하여 사할이상의피해가잇겟스나이십팔일까지도 강우는계속중이므로 이대로 입추가까지 계속한다면농작물은 오할이상의감수를보기에일을터이라한다

文字普及과 聖經講習會

【西平街】 당지류학생사명이 회집하야 칠월삼십일부터 십오일간 감리교당에서 문자보급과 하긔성경 강습회를 개최한다는데 류학생의씨명은 다음과갓다고한다

李鍾榮 白昌洙 白昌淑 白惠貞

振興青年百餘名이 良民을無理毆打

二名은生命이危篤

【平壤】 가회구부내면대산리 송학진흥청년회원(松鶴振興青年會員) 일백수십명이 지난이십오 오후 여섯시경에 술이취하여근방에잇는 원두밧헤가서 참외를따려고하다가 아니판다고 최명순(崔明俊)과최수경(崔洙慶)을무수난타하는것을본 옥림리에사는리순옥(李順玉)(二三)김복만(金福萬)(二三)과대산리에거주하는 황원호(黃元鎬)등 세명이를말린즉 백여명이 둘려싸고 쇠망치와장적개비를 가지고 맘닌다고 무수란타하여 귀괴삽인은 즉시당지공의(公醫)에게응급수당을 바덧스나 김복동과 황원호는 위험한상태이며리순옥은 일개월 이상치료의 중상을 요한다는데 방금청년회원육명을 인치하고 엄중조사중이라고한다

格鬪仲裁타가 四寸妹夫打殺

警察署에自首

【平澤】 사람의운수를길과팔자 과박한탓으로 기집잘못어덧다가 자긔사촌처남에게 구타를 당하여 무참히도 이세상을떠난자가잇다 경긔도진위군 송탄면 칠원리(振威郡松炭面七院里)정동아(鄭童兒)의처 박성녀(朴姓女)는 보시부터 풍행이조치못함으로 남편은 항상자긔처를주목하여오던중 지난 칠월이십오일 새벽에 한동리에사는 간부리성구(李成九)와가티 사촌처남되는박천석(朴千錫)의집에서추한행동을 하는것을본 정동아는간부되는 리성구를붓들고 무수히 책망하다가 격투가 시작되자 자긔사촌처남인 박천석이가나와서 시비를 중지시기라고할지음에 정동아가 불쾌한말을하며달려들므로 박천석이가 곤봉으로 머리를한번치자 그만그자리에 쓰러지며 그대로사망하엿다 그러자가해자 박천석은그길로가 죄진것을 자수하야칠월이십욕일에 수원검사국 검사가출장하여 해부하엿스며 가해자는지금 평택서에서 취조중이라한다

電車에投石

이십이일아츰일곱시십분에경성궤도회사 차장 장철수(張喆守)와운전수 김금성(金今成)이 전차(구십구호)를운전하야효자동(孝子洞)으로진행해가든중진명녀자고등보통학교압정류소압헤이르럿슬지음에젊은남자두명이 뛰여올나타서 차장과승강을하다가 효자동종점에나려서 돌은돌멩이로던저서그전차류리창을산산히부서버리고어데론인지 도주해버렷다한다

富豪家를襲擊 無端金品强要

一團六名을一網打盡

【始興】 본적을경도시에두고 주소가 일정치못한 시도모(矢島某) 외다섯명이 지난이십 삼일야반을 타서서외로량진(鷺梁津) 모유력자의 집을습격 하야 금품을강요하다가 급보를 접한 로량진 주재소경관의 손에검거되여즉시 영등포경찰서에 호송하야 목하엄중취조를 진행하는중이라는데그네들은계획적조직으로 거외권조선각지를 가른수단으로돌아단니면서 금권을 강요한여죄가 상당히 잇스리라고한다

洪水災地에 局員急派調査

本社善山支局서

【善山】 선산군은팔십년이래 처음의대홍수로군내중앙을관통한락동강이대범람하야그간피해정도가미판되엿든바락동강이이십사일에래정차로감수되여각지의피해가와외로다대히판명됨으로본보선산지국에서는천재에우는다수의재민을위문하며그실정을조사보도하기위하야재해가우심한각지에다음과가티국원을급파하엿다

龜尾、高牙方面 金致稷
海平山東長川方面 金數高
桃開玉城舞乙方面 金雲默
善山面一圓 金久煥 申昌鍊

災地進永에 下痢患者續出

【進永】 루보=진영부근리재민들은 김해,창원양군청원과경찰관급 기타구호반과 응원대의 로력으로 식료품급 응급수를배급하고잇스나 그들은 배급하여주는 그음료수로서는 도저히해갈할수업슴으로 부득이 탁수를 먹게되고 장자리도 협착한장소에만흔사람을 수용한관계도 하리환자(下痢患者)가 속출하고잇는데 지금까지의 환자수는다음과갓다고한다

進永書院內罹災民中 十人
進入會社罹災民中 十八人
其他 (二十三日現在)
大山面平山里 數百人
東面餘山春山兩里 數百人 (二十五日現在)

三人組竊盜團

鐵原署에서打盡

【鐵原】 지난칠월칠일오후령시경에 철원군어운면월정리(鐵原郡於雲面月井里) 최승환(崔勝煥)방에 절도가침입하야 백미칠두와 세면기 일(一)을절취한것을 단서로 철원서에서활동을 개시한바 지난 십오일에체포되여방금 엄중취조중인데 수범자는 현재철원읍내에 주소불돈진수봉(金壽鳳)외에인에련루자도잇다하며 피해액이 만흔모양이라한다

進永에서活動

藥品等을配給

慶南支局救護班

【進永】 루보=본보진해지국후원의 수해구호반은 이십오일 오전첫차로 덕산역에나려 산길로돌려 오전십일시경에 겨우진영에도착하여 이재민을 찾문하고 수만어약코잇는 이재민들위하여 약품을배급하는일방 배를 빌려 일부이재민의 편의를도모하고잇다

探偵小說 艷魔 (49)

徐東山 作 金奎澤 畵

참극(慘劇)(八)

영호는 부지중에 꺼진회중커등을 다시 비처보앗다。확실히 그노인이다

방바다에 업호러진 노인의 엽헤는 흔근히 흘는피가아직 완전히 엉기지도 아니하엿다

영호는 방으로 드러가위선 엎드러진 노인을 바로 뉘이고 압가삼을 풀어보앗다 심장정동에 동전만한 입이 버러젓다。아주 완전한시체다

그는 손에 피가 뭇지아니하도록 조심하여 노인의몸을 뒤지엇다。그러나 소지품이라고는 종이조각하나도업다。가해자가 발서 뒤지어간것이다。

옷고름을 드득보니 피무든 손가락 자국이。남어잇다영호는그것을때어 포켓속에 집어너헛다

그는 노인을 건대로 해서 업드려뉘이고 이러섯다。

회중커등에 비치이는 방바닥은 난투의 자국으로낭자하다。

그러나 월래 장만방인지라 참고될 흔적까지 남지는 아니하엿다。

권등은 파열이되엿다。

벽에는 노인의 모자와 두루막이와 외투가 걸녀잇슬뿐 아모것도업다。

영호는 이거나마 워후에『그여자』에게 전하리라고 외투를때여 자긔가입엇다。

마루로 나와보니 대뜰에는 노인의 신발인듯한 신발외에 허름한 구두가 한켜레 노혀잇다。영호는 구두를 집어들엇다。

거던방문을 열고보앗스나 텅비엇고 부억헤도 장작이 조금잇슬뿐 솟도 걸녀잇지 아니하엿다。

본거는 훈성동그집이요 이것역시 임시로 쓰는곳인모양이다。

영호는 뒤울안으로 도라가보앗스나 역시 아모것도 발견하지못하엿다。

그는 자동차로 도라와서 스타-트를 식혓다。

구두와 외투는 크쏘밋헤 숨겨두엇다。

사람은 혼자 죽어넘어젓는데 구두는 두켜레다。

그러면 이것은 분녕 범인의것이 아니면 또한사람 가치잇다가 달어난 사람의 것일것이다

달어난사람……그는『협수룩한사나이』임에 틀님업슬것이다。

그는 동소문밧게서 자동차를 잉부러 시내에서 나온것처럼 머리를 문박그로 향해세워노코는 동리사람을 뚜드려깨엇다。

영호는 그를 데리고 전복된 오복이의 자동차엽해까지 와서 아이들이 작난을하거나 또 누가 다이야가튼것을 잘너가지 못하도록 감시를 해달나고 일원짜리 두장을 쥐여주며 부탁을하엿다。

영호는 회중권등을 비처 딸거리시게를 한참이나 굽어다보앗다

그러니까 그 동리사람이

『지금 멧시나 되엿서유』하고 하고 뭇는다

『새로 한시요』

『한시요?……나는 더느진줄 알엇더니 그러케밧게는 아니되엿군……』

하고 그는 혼자 중얼거린다

실상 그때에 시간은 벌서 두시반이나 되엿지만 영호는 속으로 생각하는일이잇서 그가악가 처음 이곳에와서 자동차전복된것을 발견한때의시간—그시간에서 한 삼십분만더늣게—그 동리사람에게 대여준것이다。

영호는 그의 성명과 주소를적어노코 차를 돌니엇。

그는자동차의 뒷몸을 꺼 번호를 보지못하도록하여가지고 그길로훈정동을 향하녀다 대학병원에는 일부러 아니들니고—。

대문은 잠기엇스나 나재처럼 손가락를너허 열수가잇섯다。

응당 그 협수룩한 사나이가이집에 와서 잇스리라고생각하고 온것인데 그러나 집안은 교교하고 아무 인기척도업다

그러면 그는 도두 잽혀갓나? 잽혀갓스면 신발좋은 신고갓슬터인데……

그러찬코 여기도 위험할줄 알고 영영 딴곳으로 다러낫나?

영호는 이러케 두루 생각을 하며 좌우간 검사나 해보리라고 마루로 성큼 올나섯다。

그리자 갑작히 아방문이 와 열이며 시컴언 그림자가 투여나오더니 그대로 영호를 덥허눌으는것이다。

범우도 뜻하지아니한 습격인지라 영호는 방비할 겨를도업시 그대로 꺼눌이고마럿다。

피한은 이어 준비해가지고 잇섯든지 동ㅅ바로 결박을지으려하는것이다。

영호는 어쭙사 큰일이로구나 생각하엿스나 우에서 눌으는 사람이 원체 억세여서 곳짤 빠저날수가업다。

潤製 ライオン齒磨 (라이온)

果然人氣의渦波를捲起식힌이新齒磨

粉과煉과의中間을것는潤製의特色

1 原料粉末이細微함。
2 가루가飛散치안흠。
3 潤濕이平均히配製됨。
4 香味가甚히優雅하고도양치後입에내음새를남기지안흠
5 品質이가장優秀함。
6 갑서越等하게쌈。

(美術罐入擴大圖)
定價 金拾六錢

여름밤눈압해도은은하며오르는クラブ化粧의艶姿빗도高尙한살빗의香氣도優雅한薔薇꼿

혈신피인淡化粧의名調

クラブクリーム白粉 (구라부크림)

●近代的듀뷰入クリーム白粉●

夏期男女學生大募集 (二錢切手添付學則請求次第進呈)

朝鮮第一自動車學校

京城府太平通二ノ四〇番地 大漢門越便 (電話本局四〇六八番)

白菜大根

品質保證

(品名)	(一袋)	(一合)	(一升)
京城白菜	五錢	廿六錢	二圓卄錢
芝罘白菜	十錢	一圓	八圓
京城大根	五錢	三十錢	二圓卄錢
宮重大根	五錢	十六錢	一圓卅錢

(原産地直輸入)

水原驛前 八山農園 電話水原二三三番 振替京城一七六四〇番

當選謝禮

今回統營邑會議員補缺選擧에有權者各位의深厚한同情과援助에依하야當選되엿사옵기에玆에謝禮하옵고今後誠心誠意統營邑發展을爲하야盡力하겟사오니指導鞭撻하야주심을伏祝하옵나이다

昭和九年七月二十三日統營邑
林轍圭
園田正幹

오케-레코드

聖歌 하날가는밝은길 / 거룩한城 獨唱 李有善
流行歌 靑春有情 / 바다行進曲 高福壽
合唱 李蘭影 江南香

大阪 優良商工案內

印刷機·斷裁機製作 中古機·中古活字取捌
大阪市浪速區稻荷町二丁目九五 西村活美堂
電話櫻川五三三七番 振替大阪八四二三一番 (カタログ進呈)

浪花館 明治町一 電本一二五

七月二十八日より五日間 大衆料金三十錢均一
短篇 ニユース 一卷
コロンビア特作日本版 監督フランク・アル・キャプラ 主演バーバラ・スタンワイク 黃昏の女 九卷
パラマウント超特作日本版 監督ルウベン・マムリアン 主演 モーリス・シユヴアリエ! 今晩は愛して頂戴 拾卷
待望の我等が巴里ヂャン・シユバアリエ久方振りの訪れ!! 之は一平民の洋服仕立屋さんと或る城主の美しき御姬樣との夢の様なときめかしいローマンス!!シユバリエ得意のオペレツタ喜劇
近日封切豫定ノ獨逸映畫!! 『死のモンテカルロ』のハンス・アルバース主演の勝利者 人生謳歌 吸血鬼

第一劇場 鐘路四丁目 電光一七五五

七月三十日낫부터三日間 二大名畵公開
每日二回 낫一時 밤八時十五分 大衆料金 階上十五錢 階下十錢
松竹키네마社特作品 寫眞 松竹뉴-스 全一卷 近時로진것을紹介합니다
F·B·O社超特作品 活劇 覆面의女頭目 八卷 에바링푸렌드 主演 씩씩하고快活스러운近代名活劇이올시다!
松竹키네마社超特作品 참으로아깝잇보시야할名畵 現代歌劇 사구라音頭 全十二卷 皮肉好太郞 川崎弘子 田中絹代 飯田蝶子 主演 其他名優總出助演 이야子萬、萬萬의여러분을위하야 록할名畵를보시라

朝鮮劇場 仁寺洞 電光三六二

豫告 時代劇 林巨正傳 / 現代劇 發明家의現實 / 裁判劇 法廷에서는女子 / 近代劇 四年만에復活되는 劇團 中央大公演 / 名藝題와網羅한超陣容 乞期待

七月二十八日밤부터 連日連夜滿員謝禮 劇團 黃金座 納凉大公演 —忠實한레바토리와名가스트 堂堂한第四週— 普通料金
李圭惠作 悲劇 汝矣島 全一幕
幕間 獨唱 李貞順、朴丹馬、金德心、白波 舞踊 李福本、盧載信、金小波、李貞子
李圭惠作 洋劇 放浪의鳥 全一幕
文藝部編 喜劇 장가들기실혀 全一幕